TWEEDE JAAR Nr 10 — 15 c. — ZATERDAG 5 MAART 1921.

DE ISEGHEMNAAR

Katholiek weekblad voor Iseghem en omliggende

VOOR GODSDIENST, TAAL en VADERLAND

Verschijnt elken Zaterdag
15 ct. per nummer
Abonnement 7.50 fr. 's jaars. Buitenland 10 fr.

DRUKKER-UITGEVER :
J. DE BUSSCHERE-BONTE, Rousselarestraat, 95.

AANKONDIGINGEN :
Notarieele en andere 0,40 per regel.
Tusschen Stadsnieuws 0,75 per regel

EEN NIEUW WAPEN.

De Socialisten voeren op geweldige wijze dien ongelukkigen klassenstrijd ; zij trachten altijd meer en meer den arbeid op te jagen tegen het kapitaal, de werklieden tegen de patroons. Zij zoeken dan ook nieuwe wapenen tot dien strijd.

Tot hiertoe was de staking het groote wapen van hunne syndicaten. Staking op staking uitroepen, dat was hun ordewoord. Intusschen worden de werklieden opgehitst tegen den patroon en komt er mistevredenheid bij de arbeiders. Hoe meer stakingen op de werkhuizen, hoe meer roering in den socialistischen winkel.

De stakingen deden doorgaans geen voordeel aan den werkman. Dat was ook hun doel niet. De stakingen maakten altijd nieuwe mistevredenen, dat was het doel, en die werklieden wierden eens opgehitst en weldra Socialisten. Het socialistisch syndikaat won nieuwe leden en nieuwe dutsen ! Ongelukkige menschen die zich aansluiten bij de Socialisten !

Nu is er een nieuw wapen. De Socialisten hebben het reeds gebruikt in Italie, en zelfs in Belgie namelijk in de koolstreek en hier ook in onze vlasstreek. Ja, waarlijk, nu hebhen ze nog iets beters gevonden : de werklieden maken zich meester van de fabriek !

Dit is heel eenvoudig : de bazen worden buitengezet ; de werklieden zullen meester spelen

Dat is alleszins het gemakkelijkste : als ze geene bazen meer en zien, zullen zij met de bazen geene ruzie meer hebben.

Handel en nijverheid zullen daarom niet te beter trekken, noch de loonen en werkvoorwaarden verbeteren. Neen, met dit inzicht smeden zij dit nieuw wapen niet. Maar dat brengt nog eens nieuwe werking en nieuw leven bij de Sossen, en hun aantal aangeslotene leden zal aangroeien. Immers de Socialisten durven ! Dat is 't plan !

Ja, de Socialisten durven ! zeker !

En de Bolsjevisten in Rusland durven ook. Ze stelen en branden en moorden al wat zij begeeren. Dat is een leventje !

Intusschen gaat Rusland ten onder, dank aan die durvers !

Bolsjevisme is socialisme.

De gewelddadige bezettingen van de nijverheidsondernemingen zijn het laatste en noodzakelijk gevolg van de verderfelijke theorie van den klassenstrijd of van het Socialismus. 't Is in naam van de 3e Internationale dat de Socialisten de werkhuizen bezetten. Uit Rusland komen de leering en het wapen.

De orde en welvaart voor de samenleving ligt elders.

De rechtveerdigheid is ook elders.

Gemeente-Kieswet.

Het Staatsblad heeft de kieswet voor de gemeentekiezingen afgekondigd.

We laten hier de bijzonderste wijzigingen volgen welke aan de gemeentekieswet zijn toegebracht.

Eerst en vooral : het meervoudig stemrecht is afgeschaft.

Tweede grondige wijziging : de vrouwen hebben kiesrecht voor de gemeente, ten zelfden titel als de mannen.

De gemeentekiezingen zijn vastgesteld op 24 April ; de kandidaten moeten voorgesteld zijn ten minste 14 dagen te voren, — dus ten laatste op 9 April.

Degenen die eene kandidatuur aanvaarden moeten daarvan schriftelijk bewijs geven — men mag maar kandidaat zijn op eene enkele lijst.

De gemeenteraadsleden worden voortaan gekozen voor zes jaren — vroeger was het voor acht jaar.

De kandidatenlijst moet onderteekend zijn door ten minste 50 gemeentekiezers (in de gemeenten tusschen 10 000 en 20.000 inwoners en door ten minste 20 gemeentekiezers in de gemeenten tusschen 2000 en 5000 inwoners).

Om tot gemeenteraadslid te kunnen gekozen worden, moet men, zonder onderscheid van geslacht,

1. de hoedanigheid van Belg bezitten ;

2. den vollen ouderdom van 25 jaar bereikt hebben ;

3. Zijne woonplaats in de gemeente hebben.

De leden van den raad mogen noch bloedverwant noch aanverwanten zijn tot in den derden graad ingesloten, noch door den huwelijksband vereenigd zijn. Worden bloed- of aanverwanten in dien graad of twee echtgenooten gekozen bij dezelfde kiezing dan wordt hij die de meeste stemmen bekomen heeft alleen toegelaten.

De raadsleden worden gekozen voor een tijd van zes jaar van af den 1 januari na hunne kiezing.

De raden worden om de zes jaar geheel vernieuwd.

De raadsleden, bij de aanstaande kiezing gekozen, treden in bediening zoodra hunne brieven zijn goedgekeurd. Zij treden af op 1 Januari 1927.

Iseghem moet 13 raadsleden hebben met inbegrip van Burgemeester en 3 Schepenen, (gemeente tusschen 10.000 en 20.000 inwoners).

Emelghem moet 11 raadsleden hebben met inbegrip van Burgemeester en 2 Schepenen, (gemeente tusschen 1000 en 3000 inwoners).

De plaatsvervangende gemeenteraadsleden blijven bestaan.

De gemeenteraadsleden, afzonderlijk gekozen door werklieden en patroons, zijn afgeschaft.

Het getal gemeenteraadsleden wordt vermeerderd in de gemeenten boven de 10,000 inwoners.

Het beloopt :

13	leden in gemeenten van	10 tot	15.000	inw.
15	»	15 tot	20 000	»
17	»	20 tot	25.000	»
19	»	25 tot	30.000	»
21	»	30 tot	35.000	»
23	»	35 tot	40.000	»
25	»	40 tot	50.000	»
27	»	50 tot	60,000	»
37	»	100 tot	150 000	»
39	»	150 tot	200 000	»
41	»	200 tot	250.000	»
43	»	250 tot	300.000	»
45	»	300.000 en meer.		

Het getal Schepenen wordt ook vermeerderd voor de grootere gemeenten.

Het is :

2	in gemeenten onder de		10.000	inwowers
3	in gemeenten van	10.000 tot	20 000	inwoners
4	»	20 000 tot	50.000	»
5	»	50.000 tot	150.000	»
6	in gemeenten boven de 150.000 inwoners.			

De Burgemeester is in dit getal niet begrepen.

De Evenredige Vertegenwoordiging wordt op de gemeentekiezingen toegepast in alle geval.

Vroeger werd ze niet toegepast als eene lijst de volstrekte meerderheid had bekomen.

Nu wordt ze altijd toegepast als er verscheidene lijsten zijn.

De zetels worden toegekend aan de quotienten die men bekomt, door het getal lijststemmen, door elke lijst bekomen te deelen door 1, — 15, — 2 — 5.5, — 3, — 3,5 enz. — Vroeger werd de deeling gedaan door 1, 2, 3, 4, 5 enz, — Dat was eenigszins in het voordeel der kleine lijsten.

De stemming is verplichtend. Men moet dus gaan stemmen, tenzij men wettige reden hebbe om niet te gaan.

De bijzitters der bureelen worden bij helft gekozen onder de mannelijke en de vrouwelijke kiezers.

Gemeentekiezingen.

In de groote vergadering der Katholieke Kringen van Belgie, te Brussel gehouden, zegde Staatsminister Segers over de aanstaande gemeentekiezingen :

De gemeentekiezingen zijn nakend. Gansch het land door moeten de katholieken eene krachtdadige poging doen om de overwinning te behalen en daardoor goede wetgevende kiezingen voor te bereiden.

Wij moeten strijden in den kader onzer partij. Rechtuit katholieke lijsten moeten wij overal hebben. Geen verbonden met tegenstrevers, en vooral eerbied en eendracht tusschen al de katholieken. Dat degenen onzer vrienden die de « nationale politiek » toegedaan zijn, niet meer op afzonderlijke lijsten opkomen. De « nationale politiek » heeft daarbij in het land schipbreuk geleden. De plooien van ons vaandel zijn breed genoeg om alle gedachten te beschutten.

De afgescheurde katholieke groepen, in het Vlaamsche land, moeten ook terug in onze rangen komen. Eendracht ! Eendracht tusschen al de katholieken, dat is de redding, daarin is het heil onzer partij gelegen. Maar daartoe zijn er wederzijdsche toegevingen noodig. Ik doe dan ook een beroep op den takt, den broederlijken christengeest en de wijsheid van al onze katholieke vrienden.

Ik herhaal het, voor de gemeentekiezingen van April moeten onze vrienden de toekomst waarborgen : geene coalities, geene verplichtingen, geene verbonden met andere partijen.

Vergadering van den Katholieken Vlaamschen Landsbond van West-Vlaanderen te Rousselare.

Verleden Zondag hielden de afgevaardigden van den Katholieken Vlaamschen Landsbond van West-Vlaanderen eene algemeene vergadering.

Ze waren een zestigtal en regelden eerst verschillige punten van huishoudelijken aard

Een telegram van rouwbetoon werd gezonden aan Z. Exc. Minister Van de Vyvere bij 't afsterven zijner achtbare Moeder.

Ten slotte werd volgend schrijven gezonden aan Z. D. H. Mgr. Waffelaert, Bisschop van Brugge.

Monseigneur,

Een gevoel van wantrouwen heerscht in alle katholieke middens, sedert de regeering, met name het Ministerie van Kunsten en Wetenschappen, een plan van onafhankelijke zedeleer heeft opgemaakt.

Wel is waar schijnt dat programma nog niet te worden opgedrongen ; maar verschillende maatregels door het Ministerie van Kunsten en Wetenschappen genomen, laten te rechte vermoeden, dat er van wege de vijanden van het Katholiek onderwijs een heel plan bestaat aan de uitwerking waarvan sluw en voorzichtig maar stelselmatig en hardnekkig wordt voortgedaan.

Het Bestuur van 't Katholiek Vlaamsch Gouwverbond, vergaderd te Roeselare, op 27 Februari, verklaart in naam van 't Katholiek Vlaamsch Verbond, dat zij enkel het bevel of de leiding van Uwe Doorluchtige Hoogwaardigheid afwachten om alle krachten in te spannen tot bekamping van alle pogingen, die het Katholieke Vlaamsche Volk zouden ontchristenen.

In 1879 werd uit het Bisdom door Mgr. Faict de noodkreet geslaakt....

Evenals de Katholieken in 1879 is 't Katholiek Vlaamsch Verbond bereid om met alle hardnekkigheid den strijd tegen het onzijdig onderwijs aan te gaan, vast overtuigd dat het Vlaamsche volk moet Kristelijk blijven wil het een groot volk worden.

Het Katholiek Vlaamsch Gouwverbond, dat volgens de Katholieke opvatting wil werken aan de grootheid van 't Vlaamsche volk, voelt het als een plicht en zal het tot eene eer rekenen onder Uwe leiding, Monseigneur te strijden voor de ziel der Vlaamsche Kinderen, voor het doel dat altijd de hoofdbekommernis is geweest Uwer Bisschoppelijke loopbaan.

Met deze belofte brengen wij U Monseigneur, tevens de hulde onzer diepste gevoelens van eerbied en onderdanigheid.

De Secretaris, (get.) A. DENYS. — De Voorzitter, (get.) Not. DAVID.

Roeselare, den 27 Februari 1921.

EEN PROTEST

van Staatsminister Poullet en Volksvertegenwoordiger Van Dievoet.

Het bureel der Kamer had de heeren Poullet en Van Dievoet aangeduid als leden van de kommissie tot onderzoek van het wetsontwerp tot aanvulling der wet van 1890, over de Akademische graden, ingediend door minister Destrée ten gunste van de inwoners van Eupen en Malmedy.

Beide heeren wetgevers hebben aan den voorzitter der Kamer eenen brief gezonden waarin zij schrijven te weigeren deel uit te maken van gezegde kommissie Als reden hunner weigering geven zij de volgende reden op :

« Wij kunnen de uitnoodiging, om deel uit te maken van die kommissie niet aanvaarden.

» Zulks beteekent in geenen deele dat wij niet van harte instemmen met iederen maatregel, welke voor doel heeft de belangen en de rechten onzer « gedesannexeerde » broeders te handhaven en te beschermen.

» Maar de indiening van dat ontwerp vergroot in onze harten de bitterheid die wij gevoelen, als wij denken aan de hardnekkigheid waarmede men weigert de beloften aan de Vlamingen gedaan, te vervullen.

» De Koning en het gouvernement hebben op plechtige wijze gelijkheid en gerechtigheid gewaarborgd.

» Die koninklijke en gouvernementeele beloften werden dikwijls herhaald maar de vervulling bleef achterwege.

» Met die vervulling is zelfs nog geen begin van uitvoering gemaakt

» Niettemin heeft het departement van kunsten en wetenschappen gemeend Belgie te moeten verrijken met eene Fransche Akademie voor taal- en letterkunde ; de Gentsche Hoogeschool werd begiftigd met een nieuw Fransch instituut voor kunst- en oudheidskunde en thans wijdt het zijne zorgen aan Eupen en Malmedy.

« En middelerwijl wachten de Vlamingen in Vlaanderen steeds nog op hunne eerste Vlaamsche middelbare school, hun eerste koninklijk Vlaamsch atheneum, op de terugschenking der Gentsche Hoogeschool aan de Vlaamsche taal. »

Is de nieuwe taalwet overbodig ?

Van de gefopte Vlamingen in het Ministerie van Zeewezen.

Het Persbureel van het Algemeen Vlaamsch Sekretariaat, deelt ons het volgende mede :

« Indien er een Openbaar bestuur is in België waar geen Vlaamschonkundige ambtenaren zouden mogen zitten dan is het toch wel in het Bestuur van het Zeewezen.

Immers de geheele kust is Vlaamsch, al onze havens zijn Vlaamsch, het visschersbedrijf wordt uitsluitend door Vlaamsche menschen uitgeoefend, al de Belgische zeelieden, op eenige weinige uitzonderingen na, zijn Vlamingen ; en toch staat aan het hoofd van de « Administration de la Marine » een Waal als algemeen bestuurder, is ook de bestuurder van het beheer, een Waal, die alleen een beetje « flamand usuel » kent, wat ook van den « inspecteur de direction » kan worden gezegd.

Met de provinciale diensten van dit departement en is het niet veel beter gesteld. De Hoofdingenieur te Oostende is een Waal, die geen woord Vlaamsch spreekt of schrijft, de hoofdingenieurdienstbestuurder te Antwerpen idem. Ook in het bestuur van den dienst der paketbooten te Oostende zitten twee Walen, die alleen maar « een beëtje *Vloms* » kennen.

De Maritieme Kommissaris te Zeebrugge, een Waal, spreekt zeer gebrekkig onze taal ; hetzelfde geldt voor Gent ; de hoofdkommissaris te Antwerpen is een Waal maar die, naar men ons verzekert, Vlaamsch kent.

Vlamingen leest en overweegt wat voorgaat. Niet alleen de centrale besturen te Brussel, zitten vol met uw geld betaalde Vlaamschonkundige ambtenaren, maar ook in provinciale diensten, als deze afhangende van het Zeewezen, waar meer dan elders nog « Vlaamschonkundig » beteekenen moet : « onbekwaam », worden de Vlamingen achteruitgesteld.

Vlamingen, denkt om de taalwet in den Senaat en om de volgende verkiezingen ! » Dat men Konings belofte uitvoere, en 't is gedaan. Maar ja 't is lastig voor de walen van hunne **voorrechten** af te zien. trouwens zij spelen daarmede baas sedert 90 jaren en de Vlamingen worden dat nu moede, 't en is waarlijk niet voor tijd.

De Vlasnijverheid.

BELANGRIJKE VERGADERING TE KORTRIJK.

De Vereeniging der Vlasbazen uit de Leiestreek had voor Maandag eene vergadering belegd van de afgevaardigden der plaatselijke bonden, ten einde de middelen te beramen, om de vlasnijverheid van den ondergang te redden.

M. Mestdagh, sekretaris van het syndikaat der Vlaspatroons, gaf een overzicht van den algemeenen toestand, en de moeilijke omstandigheden waarin de vlasnijverheid verkeert.

Er is geen afname van garens, gezien de werkloosheid heerst in de spinnerijen.

Die toestand heeft natuurlijk een noodlottig uitwerksel op de vlasnijverheid De handelaars die met koopwaren liggen, zijn als door een paniek aangegrepen, en werpen onbezonnen hun vlas op de markt, wat een overvloed van aanbod, en daardoor eene onvermijdelijke daling der prijzen voor gevolg heeft. De vlashandel gaat naar zijn ondergang

Daarom moeten er dan ook dringende maatregelen genomen worden : 1) onmiddelijk stop zetten van den verkoop ; 2) vaststelling van minimumprijzen ; 3) inrichting van verkoopmagazijnen.

M. Mestdagh doet uitschijnen dat die drie punten onafscheidbaar samenhangend zijn met elkander, en het eene een noodzakelijk gevolg van het andere moet wezen Voor hetgeen de minimumprijzen betreft, zegt spreker : wenschen wij die zoo laag mogelijk te stellen ; wij vragen geene winst, wij vragen alleenlijk dat de verkoop onzer waar, minstens haren voorbrengst- en bewerkingsprijs zou opbrengen, zoodat er ook geene al te groote verliezen zouden te betreuren zijn. Men zou, bijvoorbeeld, de prijzen kunnen nemen van over 2 maanden : 1200 tot 1500 frank per baal.

De aanwezige belanghebbenden, met de rede van M. Mestagh zonder opmerking instemmende, werd de vergadering geheven.

Openbare diensten.

Hier in Europa heeft men vóór en na den oorlog herhaaldelijk gezien dat syndikaten zekere openbare diensten, zooals van spoorwegen, telegraaf, telefoon, enz. stop zetteden door staking in massa.

In Amerika hebben ze dat ook willen doen maar de Amerikanen zijn er niet slap bijgevallen en ze hebben eene wet gemaakt die de volgende bepalingen bevat :

1° Die zal pogen den handel met vreemde natiën te belemmeren, of anderen daartoe zal aanzetten, zal gestraft worden met eene boet welke de 10,000 dollars niet te boven gaat, of met eene gevangzitting van niet meer dan TIEN jaren — of met beide straffen.

2° Wie gewelddaden zal uitoefenen of bedreigingen zal uitbrengen tegen iemand die werk wenscht te vinden, is strafbaar met eene boete die tot 15,000 dollars kan gaan, of met gevang van niet meer dan 15 jaren — de twee straffen kunnen samengevoegd worden.

3° Alle overeenkomst geschikt om eenen vervoerdienst te belemmeren is onwettig. Degenen die tot het sluiten van zulke overeenkomst zou medegewerkt hebben is strafbaar met 500 dollars boet of met 6 maand gevang — die straffen kunnen samengevoegd worden.

Men ziet het, men lacht er niet mee in de Vereenigde Staten. — 't Is waar dat daar alles in 't groot gedaan wordt.

In de Kamer.

Deze week kwam de kwestie van de hernieuwing van den Senaat ter sprake.

M. Masson legt de besluitselen neder van zijn verslag, en zegt dat de Senaat verbonden is met onze grondwettelijke instelling.

M. Woeste zegt dat eenieder met de zaak bekend is, en het onnoodig is hierover lang te spreken. Hij vraagt dat de ouderdom voor kiezer van den Senaat dezelfde niet zou zijn als deze voor de Kamer, daar men redelijkerwijze moet hooger in ouderdom zijn om mannen te kiezen voor den Senaat. Na eenige andere redenaars gehoord te hebben verklaard Minister Vander Velde dat de socialisten het eigenlijk bestaan van den Senaat niet aanveerden in hun programma maar bij gedoogzaamheid het bestaan ervan aangenomen hebben onder de volgende voorwaarden.

1) Het mandaat van 4 jaar, den ouderdom der kiezers 21 jaar en der vergoeding der Senators.

Bij stemming wordt dit al aangenomen.

Na dit alles gehoord en gezien te hebben wat blijft er nu nog over, stemmers aan 21 jaar voor den Senaat en de vergoeding der Senators. Burgers maakt u maar gereed om van langs om meer te betalen. Dat zal trouwens nog eenige millioenen franken erbij kosten per jaar zonder 't klein geld te rekenen.

Buitenlandsch overzicht

De regeling der geschillen tusschen Frankrijk, Engeland, Griekenland en Turkye en is nog niet verre gezet. Voor zooveel wij kunnen oordeelen zou het wel kunnen gebeuren dat het arm Armenie aan zijn lot overgelaten wordt, en zoo zouden de armeensche kristenen voort door de turken mogen uitgemoord worden, mits de fransche, engelsche en grieksche belangen niet al te veel en lijden in Klein-Azie.

Rechtuit gesproken die kwestie en is niet gemakkelijk op te lossen. Wij hebben hier landen waar elke streek haar eigen volk heeft, met eigen taal, eigen zeden en eigen doening. Men weet welke moeite het kost b. v. hier in Belgie aan de Vlamingen hun recht te geven.

Beeld u dan in wat het moet zijn in het oosten. Turken, Armenianen, Grieken en Syriers en nog veel andere volkeren wonen daar ondereen, en 't is soms uiterst moeilijk te zeggen welke nationaliteit in eene gegevene streek de meerderheid heeft.

De turken houden staan dat er geen een streke Armeniaansch is, in dien zin ten minste dat ze eene overwegend Armeniaansche bevolking heeft.

Bij dat alles komt nog dat die volkeren allen oosterlingen zijn, en van de vrijheid een gansch ander gedacht hebben dan wij.

Geeft men aan een volk de macht, 't gebruikt ze onmiddelijk om al de andere te verdrukken. Zijn de turken meester, ze vermoorden al degenen die van hun gedacht niet en zijn en het te luide zeggen. Zijn de Armenianen baas, de turken moeten ook zien dat ze niet te veel in den weg en staan, en zoo gaat het met alle volkeren en stammen.

De turken zijn toch verre de slechtste.

Komt eene westersche mogendheid daartusschen om daar orde in te schaffen, ze staat voor eenen echten warboel waar geen mensch klaar in en ziet.

Men weet dat geen enkel land, ook Amerika niet, het mandaat over Armenie en de nieuwe republieken Georgie en Azerbeidschan en wilde aanveerden. — 't Was omdat de toestanden er te onklaar bleven.

Wat er zou moeten gedaan zijn, 't ware de turken genoeg nijpen om hen te beletten voortaan nog kristenen te vermoorden. Dat ware mogelijk; doch de groote mogendheden, Frankrijk aan 't hoofd hebben er te veel belang bij de turken eene zekere macht te laten, en wel te staan daarmee. 't Zijn daar economische en politieke profijten aan.

Dat de kristenen ondertusschen een beetje uitgemoord worden, z'hebben daar compassie mee, en 't is uit.

De oostersche kwestie is wel besproken, maar niet geregeld, en ze is nu voorloopig aan den kant gezet om met Duitschland de zaak der schadevergoeding te bespreken.

DE OORLOGSSCHADE.

Men weet welke verplichtingen de Conferentie van Parijs voor Duitschland heeft vastgesteld.

Er is onmiddelijk een berek van bevoegde mannen uit de Ententelanden aangesteld om te onderzoeken of Duitschland bekwaam was die verplichtingen na te leven, en in hoeverre. Die heeren hebben nu hun verslag uitgebracht.

Duitschland, zeggen zij, kan betalen, want:

1°) 't En heeft albij geen buitenlandsche schuld. Al zijne oorlogsleeningen zijn in Duitschland geplaatst, en 't en is geen rijkdom buiten 't land gegaan. ('t Is 't gene de duitschers in al hun gazetten drukten tijdens den oorlog, maar ze zwijgen dat nu).

2°) Duitschland heeft al zijn fabrieken ongedeerd. Bovendien binst den oorlog hebben ze hunne machienen moeten verbeteren en versterken om oorlogsmateriaal te kunnen leveren, en die fabrieken kunnen nu meer voortbrengen dan voor den oorlog.

3°) Voor den oorlog gaf Duitschland voor zijn leger en zijne vloot alle jaren milliards uit. Z'en hebben nu noch leger noch vloot, en geen wapens meer noodig.

't Gene zij daarvan ontsparen kunnen ze aan ons betalen.

4°) En voor wat aangaat de kwestie dat ze geen handelsvloot meer en hebben om grondstoffen te halen en hunne voortbrengselen uit te voeren hunne scheepstimmerwerven zijn machtig genoeg om er in 't korte eene nieuwe te bouwen.

In dat alles is veel waarheid, maar 't zou daar algelijk nog 't een en 't ander kunnen gezeid worden. Die zaken en zijn nog zoo eenvoudig niet als ze daar voorgesteld worden.

DUITSCHE VOORSTELLEN.

De duitsche gezanten, met von Simons aan 't hoofd zijn te Londen. Z'en mogen daar niet al zeggen wat zij willen. Simons mag er bespreken in hoeverre Duitschland in staat is de beslissingen der Conferentie van Parijs uit te voeren.

Von Simons heeft zijn tegenvoorstellen ingediend. Ze komen al verre hierop uit: Duitschland zou 30 milliard goud betalen in dertig jaar tijd.

Daarop heeft Lloyd George, zegt men de zitting geheven. Zulke voorstellen en zijn immers niet serieus.

Daarop zijn de gezanten der Entente bijeengekomen om te beslissen wat er te doen stond. Eenige generaals, waaronder generaal Maglinse voor Belgie waren er ook bij.

Als hunne besprekingen t'enden waren heeft Lloyd George aan de duitschers 't volgende medegedeeld.

Als de duitschers tegen maandage noene al de beslissingen der Conferentie van Parijs niet en aanveerden zullen tegen Duitschland de volgende maatregelen genomen worden.

1°) Bezetting van Duisburg, Ruhrort en Dusseldorf door de ententetroepen.

2°) Ieder land zal den verkoop der duitsche waren zooveel belasten als 't hem aanstaat.

3°) Er zal eene tolgrens gemaakt worden op den Rhijn, onder toezicht der verbondenen.

Von Simons antwoord daarop dat hij niet bemachtigd is om namens Duitschland die voorwaarden te aanveerden. Dat hij eerst zijn gouvernement moet spreken.

't En zal niet noodig zijn de dwangmaatregelen toe te passen, wij zullen wel overeenkomen.

De zedeles uit dit alles te trekken is de volgende:

De Conferentie van Parijs legt voorwaarden op zoo zwaar dat Duitschland ze misschien niet en kan vervullen. Bij 't vernemen daarvan beginnen de ooren der duitschers te tuiten. Wij en kunnen, wij en zullen niet betalen. 't Volk en de gazetten spreken even stout, en 't gouvernement moet wel meedoen, willen of niet.

Te Londen gekomen bemerken de Duitschers dat het waarlijk gemeend is, en geen lachedingen. Moesten ze aanveerden zonder tegenstribbelen, of voorstellen doen die aanneemlijk zijn, ze zouden in Duitschland gesteenigd worden.

Wat doen ze? Ze doen zotte voorstellen en de Entente haalt haar dreigementen uit.

Daarmee gaan ze naar huis. en ze zeggen tegen hun volk: 't is nog al serieus dezen keer: we gaan onze beurze moeten geven of ze gaan alles pakken en ons 't vel afstroopen op den hoop toe.

De duitschers die zien dat er geen uitkomen aan is gaan toegeven, ze gaan toen weerkomen met voorstellen die daar of daar nog al redelijk zijn, 't gaat dan een kwestie worden van loven en bieden, en voor slot van rekeninge zal men 't akkoord geraken met wederzijdsche toegevingen.

Nog een woordeken als toevoeg. Italie vindt dat het te weinig krijgt in de schadevergoeding 10 0/0 't meent recht te hebben lijk Engeland minstens 23 0/0. — 't Vindt van eenen anderen kant dat Belgie met 8 0/0 veel te veel krijgt. Belgie immers en heeft « maar 45000- » man verloren, en de toestand van zijnen handel en nijverheid is bloeiender dan in gelijk welk ander land.

De Italianen zouden beter doen gelijk wij: werken. — Willen ze eens komen kijken wat er hier verwoest en gestolen is dan zullen ze wel zien dat wij met 8 0/0 niet te veel en hebben. Ze vergeten zeker dat ze veel kostbaar grondgebied, en eene have lijk Triest erbij krijgen die al veel milliards weerd is!

GROOTEN AFSLAG !!!

TE BEKOMEN BIJ

J. De Busschere-Bonte

Rousselarestaat, 97, ISEGHEM.

Cabas voor Damen en Kinderen van af 7,25 fr. — Groote keus van Porte monnaies in LEDER van af 2.75 fr. — Alle slach van Portefeuillen. — Tabakbeurzen — Etuis voor cigaren en cigaretten.

Eere-Communieartikelen

Bijzondere keus van Kerkboeken aan voordeelige prijzen, alsook paternosters in nacre, zilver en vermeil.

Komt zien naar onze uitstallingen.

Moord te Evergem.

Een inwoner van Evergem op de grensscheiding Wondelgem-Evergem aangevallen en gestoken.

Maandag morgend werd de gemeente Evergem in opschudding gebracht, door eene wreede moord gepleegd op een 28-jarigen man, die in het Langerbrugstraatje, op een 40-tal meters zijner woning, midden een grooten bloedplas, daar werd gevonden. De man had niet min dan negen messteken bekomen.

Het slachtoffer.

De vermoorde is de genaamde Jules De Deken, geboren te Wannegem-Lede den 27 Maart 1893, gehuwd op St-Eligiusdag (December 1919) met de dochter van den bakker Viktor D'hossche, Kapellestraat te Evergem.

Jules De Deken, vader van een kindje, Gabrielle genaamd, slechts eenige maanden oud, werkzaam in de fabriek « Anglo-Belge » te Langerbrugge, was een zeer brave werkman, die als soldaat geheel den oorlog heeft medegedaan.

De man was Zaterdag namiddag naar Ooicke (bij Oudenaerde) vertrokken, om een bezoek aan zijne ouders te brengen en zou Zondag avond terugkeeren.

De Deken is met den laatsten trein (9 ure 38) uit Oudenaarde vertrokken en te Gent om 11 ure 32 aangekomen, vanwaar hij zich te voet naar Evergem begaf.

Gekomen aan het hof van Pieter De Groote, steenweg van Evergem, grondgebied Wondelgem, een 100-tal meters vóór de Waelbrug (grensscheiding van Wondelgem en Evergem), 't moest een kwartier na middernacht zijn geweest, werd De Deken, daar eensklaps aangevallen door een persoon die er op uit was zijn geld te stelen.

De bandiet heeft zijn slachtoffer negen messteken toegebracht, vijf in 't kruis van den rug, een onder het oog, twee in het voorhoofd en een in den arm.

Op de plaats der aanranding moet eene worsteling zijn ontstaan, dat blijkt uit de voetsporen ter plaats ontdekt

Ook de waakhond van Pier De Groote heeft na middernacht geblaft, maar de bewoners hebben daar geen acht op gegeven, daar er geheel den nacht zooveel lawaai werd gemaakt door personen die van de cinema kwamen en ook van een biljardprijskamp die op de gemeente plaats had.

De aanrander moet verrast zijn geweest, want het slachtoffer werd niet bestolen en deze niettegenstaande zijne wonden, heeft zich voortgesleept een 150-tal meters ver tot aan de woning van De Schepper, herbergier « In 't Leeuwke », waar hij de bewoners heeft opgeklopt.

De vrouw die alleen te huis was, dierf niet openen.

De ongelukkige sukkelde voort tot aan het huis van Victor Ruys, waar hij de bewoners opklopte. Deze meenende met een dronkaard te doen te hebben sloegen de deur dicht.

Jules De Deken meer en meer uitgeput door het overtollig bloedverlies en in de hoop zijne woning te kunnen bereiken, sleepte zich voort tot in het Langerbrugstraatje, waar hij nevens de haag van den bloemist De Coeman, slechts een 40-tal meters van zijne woning, nederzeeg om niet meer op te staan.

Daar is de ongelukkige liggen sterven zonder iemands hulp, dicht de echtelijke woning.

Maandag morgend, rond 4 1/4 ure, werd de ongelukkige, midden een grooten bloedplas gevonden door personen die zich naar hun werk begaven. Het nieuws verspreidde zich bliksemsnel; de gendarmerie en de politie van Evergem kwam spoedig ter plaats om de noodige vaststellingen te doen.

Dokter Missiaen ontboden stelde vast dat Jules De Deken door negen messteken was getroffen, die niet doodelijk waren. Hadde men het slachtoffer kunnen ter hulp komen, men zou hem gered hebben, maar de ongelukkige is bezweken aan het overtollig bloedverlies.

In de zakken van het slachtoffer werd eene portefeuille gevonden bevattende ongeveer 475 fr., alsook vier eieren, waarvan slechts één gebroken was. Zijn uurwerk was stilgevallen rond 3 ure.

De gendarmerie van Evergem, door de geburen verwittigd dat zij na middernacht gerucht hadden gehoord en waren opgeklopt, doch ten gevolge van de heerschende duisternis (daar men op Evergem om middernacht de lichten uitdoofd) niet dierven openen, begaf zich langs den steenweg van Evergem, waar zij juist aan den ingang van het hof van Pier De Groote op de gemeente Wondelgem, de klak en de gordelriem van het slachtoffer vonden, alsook voetindrukken van twee personen, hetgeen doet veronderstellen, dat den bandiet, verscholen achter een boom, verraderlijk langs achter op zijn slachtoffer is gesprongen en hem de messteken in den rug heeft toegebracht.

Jules De Deken die zich te weer heeft gesteld, moet dan van voren onder het oog, in het voorhoofd en in den arm zijn getroffen.

De ellendeling heeft zijn slachtoffer ter plaats willen afmaken, om te bestelen, maar door het geblaf van den hond van De Groote en de aankomst in de verte van een wielrijder, op de vlucht zijn gegaan.

Het parket van Gent Maandag morgend verwittigd is 's namiddags te Wondelgem en te Evergem afgestapt.

Het lijk dat naar het doodenhuis was overgebracht, werd door een wetsgeneesheer geschouwd.

De gendarmerie heeft bij vele verdachte kerels opzoekingen gedaan; men wanhoopt niet de plichtige te ontdekken.

N. B. Volgens het schijnt zouden de daders aangehouden zijn, 3 jongelingen van 16 à 17 jaren, die van de cinema kwamen, en wilden te werke stellen wat zij aldaar gezien hadden.

Ouders past op voor de cinema's.

Schrikkelijke misdaad te Aspelare

(bij **Ninove**)

Twee ouderlingen in hunne woning vermoord gevonden. — Ontdekking van de misdaad.

Zaterdag namiddag, rond 3 ure, waren eenige landlieden, die aan den arbeid waren op de wijk Tortelboom zeer verwonderd nog de echtgenooten Desiré Oge niet gezien te hebben. Ook was de woning der ouderlingen gesloten.

De werklieden vonden het al te zonderling en besloten eens binnen te gaan zien wat er omgegaan was. Een hunner stootte dan ook een der vensterblinden open en kroop door het venster.

De ooggetuigen sprongen verschrikt achteruit bij het zien van een

Verschrikkelijk schouwspel.

Vader Oge lag op den grond, op zijn rug, de armen uitgestrekt in een grooten bloedplas. Nevens hem zijne vrouw, ook vermoord

Eene groote menigte schoolde samen en men verwittigde de heer burgemeester, die spoedig ter plaats was.

De eerste bestatigingen.

De heer burgemeester deed dadelijk de gendarmen van Ninove komen.

Een half uur nadien deed de bevelhebber de eerste bestatigingen en verwittigde het parket van Oudenaarde.

De moord moest, volgens de ondervragingen der geburen uitwezen, rond 6 1/2 ure gepleegd zijn, den Vrijdag avond.

De schurken waren met eene razernij zonder weergâ te werk gegaan.

Het hoofd der vrouw was bijna onkennelijk, tengevolge der slagen die men de ouderlinge met een puntig voorwerp had toegebracht; diepe wonden in den schedel getuigden dit. De vrouw had ook eene prop in den mond. Het lijk was gedoken met eene matras.

Wat Desiré Oge betreft, hij was het hoofd doorschoten en een kogel was ook zijne rechterzijde ingedrongen en was langs den rug uitgekomen. De man had eveneens verminkingen aan het hoofd, hem met veel geweld toegebracht door een soort mijnkappershamer.

Bovendien hadden de bandieten, vóór hun vertrek, de kasserol met kokende aardappelen over het lichaam van Oge gegoten en die kasserol op de brandende stoof teruggezet. Zij was dan ook den bodem uitgebrand.

Zeven afgeschoten capsuuls van revolverkogels lagen in de keuken, en in den muur zijn duidelijk de teekens te bespeuren van kogels die afschampten.

— Een der schurken die erg moest bebloed zijn, heeft zijne kleederen in eenen emmer water afgewasschen en den kleerborstel gebruikt der echtelingen.

Wat de drijfveer der misdaad is

zal een moeilijk op te lossen punt zijn. De echtgenooten Oge zijn lieden die wat onderstand genoten der gemeente; zij bezaten enkel twee geiten en 8 kiekens, meer niet.

Op de kas werden negen bankbriefjes gevonden van 5 fr.; op den zolder was den inhoud van een koffer uitgestrooid en doorsnuffeld.

Daar lagen 59 fr. in zilveren geld en een briefje van 20 fr. Of de ouderlingen nog meer bezaten, kan niemand zeggen.

Al wat de dochter van de echtgenooten kon verklaren is dat een zilveren uurwerk van haren vader verdwenen was. Zij kan echter niet bewijzen dat de ouderling nog wel dat uurwerk bezat den dag der misdaad. Die dochter is gehuwd en woont in een naburig dorp van Ninove.

Door de Misdadigers

waren ook nog voorzorgen genomen die het parket, dat Zondag morgend om 11 ure ter plaats was, kon vaststellen. Onder meer hadden zij zelfs het stroo, dat in het bed onder de matras lag, voor de vensterblinde gezet; die vensterblinde gaat anders moeilijk dicht. Wisten de schelmen dat? In het huis is geen enkel spoor gevonden der bandieten; geen wapen of iets dergelijks. Een gekromde ring der stoof lag op den grond; die had een der schurken als wapen gediend.

De begraving

der vermoorden had Zondag namiddag onder eenen grooten volkstoeloop plaats, om 3 ure.

De zoon der echtgenooten, gehuwd en mijnwerker in de streek van Charleroi, was Zondag morgend ook afgekomen.

— Vermoedens hebben, noch dochter noch zoon der echtgenooten. Hunne ouders hadden volgens hen, geen geld; ten andere de bandieten hebben geld kunnen medenemen en lieten het liggen. 't Was hen misschien te onbeduidend.

De geburen hebben niets gehoord. De woning ligt geheel afgelegen in eene beboschte plaats, op ongeveer 150 meters der naaste hoeve.

Het Parket

kwam Maandag voor de tweede maal ter plaats.

Men oordeele over de schrik der bevolking na zulke wreede misdaad.

Wreede moord te Wevelghem

Een vlashandelaar in zijne woning vermoord.

Donderdag morgend werd de gemeente Wevelghem in rep en roer gebracht door eene wreede moord.

De ontdekking der misdaad.

In de Roeselarestraat, nr 14, gelegen achter de statie, woont de vrijgezel M. Arthur De Brabander, vlashandelaar, geboren in 1868, dus 53 jaar oud.

De vlashandelaar had buiten zijne beroepsbezigheden, met niemand betrekking.

Henri Vanneste, 57 jaar, vlasbewerker, wonende Poeselhoek te Gulleghem, kwam Donderdag morgend naar het huis van De Brabander, bij wien hij werkzaam was geweest, om een bewijs van werkloosheid, welke den vlashandelaar hem zou afleveren om van het werkloozenfonds te kunnen genieten.

De deur der wooning was toe, maar niet op slot; Vanneste deed de deur open en ging het huis binnen.

Gekomen einde den gang, waar de keuken is, zag den man midden een grooten plas bloed, het lijk liggen van De Brabander; het lijk lag op den buik en de handen waren langs achter op den rug vastgebonden.

Vanneste ontsteld door de akelige ontdekking, snelde het huis uit en riep om hulp.

Geburen liepen den heer policiekommissaris verwittigen en deze snelde ter plaats, vergezeld van den heer gemeentesecretaris, die den broeder is van het slachtoffer,

Zij stelden vast dat in de keuken alles overhoop lag; de boterpot lag nevens den koolbak, alsook het tafelmes en een vork.

Op het lijk lag de stofhaak; de beenen van den vermoorden waren tot op de hoogte van de knieën samengebonden en op het lijk werden vier erge wonden vastgesteld, waarvan een aan het linker oog, die met een mes of een snijdend voorwerp moet toegebracht zijn.

Aan den hals van het slachtoffer was eene kleine koord; rond de keel een handdoek, waarmede men den ongelukkige heeft willen worgen en een op den mond om hem het roepen te beletten. Of het slachtoffer gestorven is tengevolge van verworging of der kwetsuren, is nog niet vastgesteld.

Diefstal moet dus de drijfveer der misdaad zijn; wat er eigenlijk gestolen is, weet men niet.

Het slachtoffer heeft zich willen loswringen toen hij reeds gebonden lag, want het eene hand lag hooger dan het andere.

De heer policiekommissaris heeft dadelijk vastgesteld dat de bandieten langs achter in de woning zijn gedrongen en den zelfden weg om te vluchten hebben genomen.

Voet-indrukken zijn ontdekt; wanneer juist de moord gepleegd werd, weet men niet.

Het Parket.

van Kortrijk is Donderdag morgend om 10 u. ter plaats geweest, vergezeld van de vliegende brigade, die dadelijk opzoekingen hebben gedaan.

— Het slachtoffer M. De Brabander, was eigenaar eener vlasfabriek, gelegen op ongeveer 50 meters zijner woning en waar 20 planken staan.

De wreede misdaad heeft in de gemeente en onder de vlashandelaars uit den omtrek, groote ontroering verwekt.

Arthur De Brabander is den broeder van sekretaris Henri De Brabander van Wevelghem. Zijn vader was Ferdinand De Brabander-Coucke. Hij stamt af van de groote familie De Brabander uit de Leiestreek rond Wielsbeke, Oyghem, Wevelghem, Kortrijk, enz...

STADSNIEUWS.

't Is dus beslist dat de Katholieke Kiesbond met de aanstaande gemeentekiezing opkomt met ééne lijst. Die lijst wordt voorgesteld door de drie standen : Burgers, Landbouwers, Werklieden.

Elke stand draagt zijne kandidaten voor ; de kandidaten van de drie standen maken ééne lijst.

Elke stand zorgt dat zijne kandidaten aangeduid worden door eenen poll, die zal plaats hebben op den dag door elk bestuur vastgesteld.

De vijand is het socialismus.

De eenheid bij de Katholieken verzekerd de zegepraal.

— S. Vandewalle kwam Donderdag avond uit Kortrijk in auto in gezelschap van twee heeren. De auto reed in volle vaart langs de Brugsche kalsijde ; al met eens brak de geleidsstang en de auto rende voort op goed valle 't uit ! 't viel goed uit Na een tijd links en rechts geloopen te hebben, sprong de auto over een dijk en bleef steken in den zachten grond. De drie reizigers waren ongedeerd, Goddank.

— Morgen Zondag 6 Maart om 7 1/2 ure 's avonds muziekfeest in de Jongelingen-Congregatie. De eeren werkende leden der Harmonie en Symphonie aangeboden.

Landbouwvoordracht in de vergadering van den boerenbond op den 1ⁿ Zondag van Maart om 3 ure namiddag.

ONDERWERP : De aardappelteelt.

Ter Hoogeschool van Leuven.

M. Joseph Staelens bekomt den graad van Dokter in geneeskunde.

M. Paul Depoortere heeft zijne examen met groote onderscheiding afgelegd als Apotheker.

M. Joseph Vandermeersch wordt den graad van Dokter in rechten met groote onderscheiding toegekend.

Proficiaat aan onze stadsgenooten en hunne achtbare familien. Alsook aan bestuurder en leermeesters van St Josephs-Gesticht, wiens leerlingen nogmaals zulke schitterende uitslagen behalen ter hoogeschool van Leuven.

Bericht aan de Winkeliers.
Kruidenierswaren.

Op morgen Zondag 6 Maart zal de tweede algemeene Vergadering plaats hebben van den Bond der Winkeliers

Alle winkeliers van Iseghem en omliggende worden vrij toegelaten tot de vergadering die zal plaats hebben om 4 ure namiddag in het lokaal : « Koningshof », Nieuwstraat.

Wilt wel verstaan Winkeliers dat uwe redding ligt in de vereeniging door samenaankoop, die u veel voordeel verschaft.

DAGORDE :

Aansluiting Bakkersbond.

Samenaankoop van verschillige artikels.

HET BESTUUR.

BERICHT :

Herstelling der Kerkhorlogie.

Deze week wordt de Kerkhorlogie hersteld en zal dus hierdoor voor eenige dagen stilliggen, om dan 't is te hopen beter te gaan dan voorheen.

STAD ISEGHEM

V. O. S.

Rureel om 6 uur. Gordijn om 7 uur.

Buitengewoon Prachtig

AVONDFEEST

gegeven door de

Tooneelafdeeling der Rousselaersche V.O.S.sen

op Maandag 14 Maart 1921

in den Schouwburg " ASTRA "

hoek Groote Markt.

PROGRAMMA :

1. **Openingstuk voor viool en Piano.**
2. **Kobus en Wannus.** — Komieke voordracht.
3. **Zieleketens.** — Beroemd drama door Nestor De Tière.
4. **Zwijgen of den bak in !** — Kluchtig.
5. **Het Rouwkleed.** — Drama door N. De Tière.
6. **Schrik van Soldaten.** — Blijspel met zang door Kint.

PRIJZEN DER PLAATSEN :

Voorbehouden : 5 fr.; Eersts pl. : 3 fr.; Tweede pl. : 2 fr.; Derde plaats : 1 fr. ; Gaanderij : 2 fr. ; Amphitheater : 1 fr.

Prachtige Tooneelschikking. — Kapping van het Huis Gustave.

De opbrengst van 't Feest is ten voordeele der Eere-Kommuniekanten-Oorlogsweezen.

Kaarten op voorhand ter Drukkerij Strobbe.

De kaarten worden genummerd op Zondag 13 Maart tusschen 11 en 12 uur aan het winket van den Schouwburg.

GEWAARBORGDE KLEEDERBEWAARZAAL.

Het Bestuur.

Schoenfabriek vraagt bekwame **Talon Louis XV zetters.** Schrijven ten bureele der Gazette A. B.

Burgerstand -- Iseghem

GEBOORTEN :

Gabrielle Depreiter, dv. Alois en Maria Dejan. — Paula Vandenbroucke, dv. Florentin en Anastatia Vanruymbeke. — Palmer Verbeke, zv. Theophiel en Elisa Pattyn. — Esperence Dewulf, dv. Alberic en Theresia Kesteloot. — Paula Debeyne, dv. Prospère en Leontine Delaere. — Joanna Vandendriessche, dv. Daniel en Amanda Declercq. — Marie Thérèse Deleuze, dv. Florimond en Marie Thérèse Billiet. — Elza Vanhoutte, dv. Leonard en Helena Vandenbulcke.

STERFGEVALLEN :

Polidor Geirlandt, schoenm. 48 j. man van Marie Thérèse Samoy.

WAT HELPT KAARS EN BRIL, ALS DEN UIL NIET ZIEN EN WIL .. maar WILLEN IS KUNNEN.. Vooraleer uwe spaarcenten in ingewikkelde zaken te plaatsen of jarenlange en onverbreekbare verbintenissen aan te gaan, wendt U in volle vertrouwen tot onze Agenten uwer steek, die met de meeste bereidwilligheid en kosteloos, alle inlichtingen zullen geven.

Verzekerde uitzettingen op :

a) Spaarboekjes op zicht aan 3.60 %
b) Spaarboekjes voor 5 jaar aan 4 %
c) Kasbons voor 5 jaar aan 4 1/2 %
d) Grondobligaties 10 jaar aan 5 % 's jaars. — **Alles vrij van Taksen.**
e) Check-Rekeningen op zicht.
f) Leeningen op Vaste Goederen, alleen in eersten rang van Hypotheek.
g) Uitwisseling van vreemde munten en koepons, koop en verkoop van Fondsen, Inschrijvingen op Leeningen, en allerhande finantiële zaken aan de voordeeligste voorwaarden.

Antwerpen's Bouw- & Hypotheekbank

Naamlooze Maatschappij.

Kapitaal : VIJF MILJOEN FRANKS.

Zetel : XII-Maandenstraat, Nr 13, ANTWERPEN.

Gesticht in 1909. — Postcheck-Rekening 019.

Telefoon 3081.

AGENTEN :

Mr Florent Behaeghe-Mulier
Gemeenteontvanger,
Van den Bogaerdelaan, 13, **Iseghem.**

Mr Achille Tanghe
Hoofdonderwijzer, **Emelghem.**

Mr Jules Oost
Handelaar, **Winckel St Eloi.**

N. B. — Waar de Maatschappij niet vertegenwoordigd is, kunnen alomgeachte personen zich voor een agentschap aanbieden.

TE KOOP

bij de firma D. DECOENE & Cie eene **doornaaimachien Blake** in zeer goeden staat, voor nadere inlichtingen wende men zich Nederweg, 14, Iseghem.

't Is uw eigen schuld !

Indien gij nog aan Hoofd- en schele Hoofdpijn, Tandpijn, Rhumatiek of Grippe lijden wilt, want iedereen weet nu dat de **Monopoeders** deze onmiddelijk stillen en altijd genezen. Te Koop in doozen van 1,75 fr. en 3.00 fr. te Iseghem : bij de Apothekers WYFFELS, VERHAMME, LALEMAN en in alle Apotheken.

ROGER AMEYE

HANDELSINGÉNIEUR,

(Diploma, I. C. I. H. 1909),

heeft de eer bij deze bekend te maken dat hij zich komt te vestigen als

EXPERT-COMPTABLE

(ACCOUNTANT)

Hij stelt zich ter beschikking zijner medeburgers voor alle zaken betreffende het vak, namelijk voor :

I. Inrichting en herinrichting van boekhouden
II. Opmaking van Balans en van Verlies en Winstrekeningen.
III. Toezicht over handelsboeken.
IV. Waarneming van commissariaat in handelsvennootschappen.
V. Onderzoek en bemiddeling in handelszaken.
VI. Vermogensbeheer.
VII. Raadplegingen nopens bijzondere gevallen (Contracten, BELASTINGEN OP HET INKOMEN, enz.)

KANTOOR : Gentstraat. nº 21.

SPREEKUREN : **Donderdag** *van* **2** *tot* **5** *u.*

MARKTPRIJZEN.

Rousselare. 1 Maart — Haver, 85 tot 000 peerdeboonen, 70 tot 000 ; aardappelen, 25 à 00 Boter 17 à 00.00 fr. de kilo; eieren 't stuk, 0,50 koolzaadolie, 260 tot 000; lijnzaadolie, 190 tot 000 ; koolzaad 90 tot 000 ; lijnzaad, 85 tot 000; koolzaadkoeken, tot 00 ; lijnzaadkoeken 00; sodanitraat, 107.00; ammoniak, 115-000. suikerij, 72 tot 00 ; duivenboonen, 00 tot 00 hooi, 20 tot 00; strooi, 13 tot 00.

Verkoop van **versch zwijnevleesch** aan genadige prijzen bij REMI WOLLAERT, 103, Rousselarestraat, ISEGHEM.

Honig **Zeem**

Gebruik van Honig als GENEESMIDDEL.

Honig is niet alleen bij gezonde lieden aan te raden. Hij is ook hoogst nuttig bij zieke menschen, door zijne *ontsmettende, verzachtende* en tevens *versterkende hoedanigheden.*

Hij is uiterst gedienstig bij zenuw- en borstlijders, welke hij altijd verlicht in hunne pijnlijke kwellingen. Nergens komt hij beter te pas dan bij maagzieke menschen, waar hij de spijsvertering bevordert. Daar waar de hitsige suiker niet verteren wil gebruikt men zeem.

Door het *mierzuur* dat de honig bevat, is deze zeer aan te prijzen in zinkingspijn der gewrichten en bij jichtlijders, rhumatisme), op voorwaarde nochtans van in zijn gebruik te volherden.

Iedereen is bekend met de groote waarde van den honing in verkoudheden, keelziekten en zinkingen, en bijzonderlijk nog in de maag- en darmontstekingen der kleine kinders alwaar hij wonderen verricht.

In slependen en weerspannigen buikloop kan hij niet gemist worden.

Uit : « *Natuurleer der Bie* »
van Doktor Conrad De Mûlenaere, Ardoye.

Deze echte inlandsche honig van eigen opbrengst
is altijd te bekomen bij

Edmond VANDECASTEELE
Bieënteeler
Rousselarestraat, 139, ISEGHEM (bij 't Kerkhof)

ook te verkrijgen

echt beste wit en geel bieënwas
voor Meubelmakers en Sieraadschilders
Vemindering van prijs voor voortverkoopers.

Hip. Deschryvere-Devos

Brugstraat 25, ISEGHEM.

Verkoop van alle slach van **kleederstoffen** aan zeer voordeelige prijzen. Grooten afslag op **fransche coupons** en andere **ellegoederen.**

MOEDERS vooralleer aankoopen te doen, komt zien naar de prijzen onzer stoffen, alle concurentie onmogelijk.

Herstellen van Pianos
en akkoordstellen derzelfde.

De burgerij van Iseghem en 't omliggende, worden bij deze bericht, dat alwie eene piano bezit en dezelfde zou doen willen in volle vertrouwen herstellen, **akkoordzetten, polieren, enz...** dit in volle vertrouwen kan gedaan worden door

GUSTAF DEGEZELLE & Cie
O. L. Vrouwstraat 16, ISEGHEM.

Studie van den **Notaris VANDE MOORTELE** te Iseghem.

De Notaris **VANDE MOORTELE** zal openbaarlijk verkoopen

STAD ISEGHEM. — Steenweg naar Rousselare.

Eenige Koop.

Een WOONHUIS

met Werkwinkel en 610 m² erve,

kad. Sektie D nummers 134i, 134k en 134l, palende noord de kinders Roelens, oost M. Davisschere, zuid de Rousselarestraat en west de erven Roelandt.

Bewoond door de kinders De Forche tot 1 Mei a. en onvergeld.

1/2 0/0 Instelpenning.

Zitdagen.

INSTEL Dinsdag 8 Maart 1921
OVERSLAG Dinsdag 22 Maart 1921, telkens om 2 ure (3 ure) in het VREDEGERECHT te Iseghem.

SCHOONE VENDITIE
van
- BOOMEN -
ten verzoeke
van den W-Ed. Heer Baron Alexander Gillès de Pélichy
AAN ZIJN KASTEEL
TE ISEGHEM

De Notaris **LE CORBESIER** te Iseghem zal openbaar verkoopen op **Woensdag 9 Maart 1921, om 1 uur zeer stipt namiddag.**

Eiken, achtkanters, abeele en beuken boomen

staande in 't park en rond t' kasteel van Iseghem.

Vereeeld in 67 koopen.

9 maanden tijd van betaling mits goede en vaste borg.

Vergadering in 't park, aan den ijzerenweg.

Verborging in de Herberg « A MA CAMPAGNE ».

A L'INNOVATION

KUIPERSTRAAT, 9, BRUGGE.

MAANDAG 7 MAART

en volgende dagen

Algemeene Tentoonstelling van Zomerartikelen

BIJZONDERE OCCASIES

KLEED in schoone blauwe of zwarte serge, met schoone alom gegarnierde lange mouwen. Prijs **99.00**

KLEED in taffetas, rond gedecolleteerd, Groote Nieuwigheid Prijs **195.00**

KOSTUIM tailleur in schoone serge; tot 't halven 't lichaam gevoerd, mode kleuren Prijs **175.00**

BLOUSE in voile de coton, met broderien en klare steken gegarnierd De blouse. . . . **12.00**

Casaquin, crêpe de chine, met gekleurde broderien gegarnierd. Alle kleuren . . **36.00**

HUISKLEED in katoen crepon alle kleuren. . . **16.00**

BLOUSE in witte voile de coton, met gilet in witte reps . . . **29.00**

CANOTIERS voor damen in schoon stroo, met modelint gegarnierd bestaat in blauw en bruin Alleenlijk . . . **12.00**

De astrakan **VORM** zwart of wit de vorm **4.00**

Geimpermeabiliseerde **GABARDINE,** breedte 1.40 m. de met. **13.00**

JAPAANSCHE CREPON groote nieuwigheid De meter. **4 25**

VRAAGT ONZE BIJZONDERE CATALOGUS.

Buitengewoon GROOTE OCCASIES aan onze TOONBANK van MENAGIEARTIKELEN

Opening van onzen toonbank van Manskostuimen

Complet met vest, in schoone stof 165.00

GROOTHANDEL in MARGARINNEN

RAYMOND MAES

Marktstraat, 44, ISEGHEM.

BELLA IN VRAC, KILOS 1/2 KILOS

MIRA IN VRAC

PILOT ENGELSCH FABRIKAAT

AXA

De Koningin der Margarinnen

MERVEILLE

beter dan boter

PASTA

Specialiteit voor Suikerbakkers

BONA VRAC EN 1/2 KILOS

EGO IN 1/2 KILOS

CURA IN VRAC EN 1/2 KILOS

Spoedige Bediening. **Franco 't huis besteld.**

CRÉDIT FONCIER D'ANVERS

Naamlooze Maatschappij — Kapitaal 3 000.000

Spaarboekjes 3.60 0/0, Renteboekjes 4 0/0, 4.25 0/0 en 4 50 0/0, vrij van lasten

DEPOTREKENINGEN AAN ZEER VOORDEELIGE VOORWAARDEN

Rekeningen op zicht fr. 3.50 % — Veertiendaagsche rekeningen fr 3,85 %.
— Alles vrij van bankloon. —

AANKOOP en VERKOOP van Fransch, Engelsch en Amerikaansch Papier
aan de voordeeligste wisselkoers

Verdere inlichtingen kan men bekomen bij den Plaatselijken Beheerraad

Bestuurder : JULES CROCHON-VERHAMME te Iseghem.

Leden : Paul SCHOTTE Gemeente Sekretaris Ingelmunster,
Jozef SPINCEMAILLE dokter in geneeskunde Rumbeke,
Eugène VERHAMME dokter in geneeskunde Iseghem.

VERANDERING VAN WOONST

De Fabriek van alle slach van **MEUBELS** en **MATRASSEN**

Alex. Roose-Vuylsteke, Gentstraat,

is overgebracht naar

de Pélichystraat, 12, Iseghem

(nabij de St Hiloniuskerk)

Credit Foncier de Belgique

(BELGISCH GRONDCREDIET)

Naamlooze Maatschappij gesticht in 1835

Maatschappelijke Zetel : Kleinen Zavel, 5, Brussel.

Hypotheekleeningen op voet van merkelijk verminderde tariven zonder voorafgaandelijke kosten **om het koopen van huizen en gronden en het Bouwen van Huizen te vergemakkelijken.**

(Geld opvolgentlijk gestort binst den loop der werkingen zonder verlies van intresten

RECHT van door **La Royale Belge,** mits eene zeer gematigde premie de terugbetaling, bij sterfgeval, te doen verzekeren van het verschuldigde kapitaal.

Lijfrenten en Levensverzekeringen

Obligatien 4 1/2 o/o gewaarborgd : 1° door overeenkomstige pandleeningen ; 2° door het maatschappelijk kapitaal en voorbehoudingen (17,000,000).

De *Algemeene Spaar- en Pensioenkas* en het Amortissementsfonds van de leening van den *Onafhankelijken Congostaat* bezitten voor 3,400,000 frank van die obligatien.

Zij mogen een allerbeste geldplaatsing voor huisvaders geheeten worden.

Voor de pandleeningen, den aankoop der obligatien, hunne terugbetaling en de betaling der koepons zich wenden tot den heer **OMER SAEY, Wisselaar, 1, St-Jorisstraat, KORTRIJK.**

HUIS

J. Vanlandeghem-Behaeghe

Groote Markt, 21, ISEGHEM.

Grooten afslag op alle artikels.

Voor het Winterseizoen, aangekomen groote en schoone keus van Zijden, Paene, Cols-Cravatten, Chales, Handschoenen, Hemden, Baeien en Onderbroeken, Echarpen, enz.

GROOTE KEUS VAN BENOODIGHEDEN

VOOR MANNEN- EN VROUWENKLEERMAAKSTERS

Lijnwaadartikelen voor Dames en Kinderen

Spécialiteit van

:-: **CORSETS Merk H. D B.** :-:

BIERHANDEL in 't Klein en in 't Groot

OP VATEN EN IN FLESSCHEN

Henri Vanderheeren-Lapeire

KASTEELSTRAAT, 10

ISEGHEM

Extra Stout en Jannekens bier

van de Modelbrouwerij Gebroeders Callebaut, Wieze

- - Bock en Pilsen - -

in kleine en groote flesschen

Voordeelige prijzen. Onmogelijke Concurentie.

SUIKERBAKKERIJ

Van Landeghem

GRAVINNESTRAAT, 24,

INGELMUNSTER

Chocolade --- Pralinnen

BIJZONDERE KEUS VAN

SCHOONE en FIJNE GEBAKKEN

voor Doopen, Huwelijken en andere feesten

Voortverkoop in 't groot van Suikerbakkerartikels

BESTELLING TEN HUIZE

voor Iseghem en omliggende Gemeenten.

NIEUWS! NIEUWS! NIEUWS!

SCHURFT EN JICHT

van alle gedaante genezen door

Onction Angelini aan 5,50 fr. de pot.

Rhumatism en Flerecyn

verdwijnen radikaal door regelmatig gebruik van

Elexir Philippart

De zuiverste, de beste, de goekoopste Borstpillen zijn de

" Borstpillen Laleman "

alleen te verkrijgen in de

APOTHEEK

LALEMAN-GHEKIERE

Opvolger van A. RODENBACH.

Brugstraat, 2, ISEGHEM.

alwaar uitleg en gebruikwijze u zullen verschaft worden.

GENEZEN ?

Mijnheer FL. LALEMAN-GHEKIERE
Apotheker
ISEGHEM

Ik moet U uitdrukkelijk mijnen besten dank toezeggen omdat ge mij het geneesmiddel " PHILIPPART " hebt aangeprezen.

Na 5 lange jaren aan rhumatisme te hebben geleden aan den Yzer gevoel ik mij gansch hersteld en al mijne pijnen en smarten zijn door het geneesmiddel " PHILIPPART " verdwenen.

Met mijnen hertelijken dank groet ik U.

ARTH. VANSTEENKISTE Roeselarestraat 73.

A. Lambert-Werbrouck

O. L. Vrouwstraat, ISEGHEM

beveelt zich aan voor het **maken van schoenen op maat,** uitsnijden van alle soort tigen of toebehoorten zooals : **galochen, voorvoeten, voeringen in coutil of leder ;**

Levert alle slach **onderleder** en belast zich met allerhande **Herstellingen.**

Verzorgd werk en spoedige bediening aan voordeelige voorwaarden.

We Emile Ghekiere-Delobelle

Gentstraat, 41, ISEGHEM.

OPENING VAN EEN WINKEL

van alle slach van WITGOED.

MANSHEMDEN,

VROUWHEMDEN, COLS & PLASTRON, ONDERGOED en EERE-COMMUNIEARTIKELEN.

GOEDE EN TROUWE BEDIENING.

ENGELSCHE PASTEIBAKKERIJ

OPENING

eener welingerichte BROOD- en PASTEIBAKKERIJ

bij

GEORGES BARBIER

Kruisstraat, 35, ISEGHEM.

ALLERFIJNSTE BROOD- en KOEKEBROOD

FRANSCHBROOD,

KOEKEN en PISTOLETS op AANBEVELING

Verkoop in 't groot en in 't klein

van alle slach SUIKERBAKKERIJARTIKELS

Bijzondere en fijne gebakken

voor Trouwen, Feestmalen en Doopen.

Spoedige en trouwe bedieningen

— — aan zeer voordeelige prijzen. — —

Onmogelijke Concurentie.

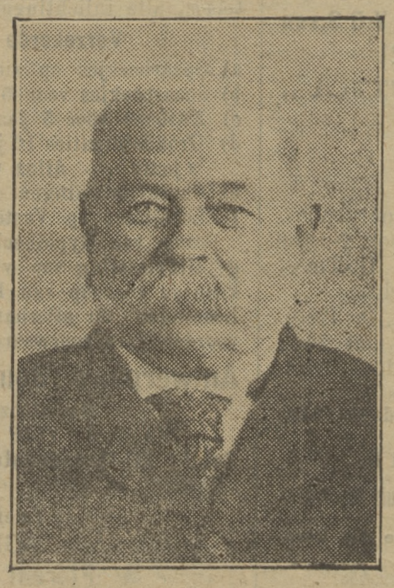

Heer C. J. WATTS
(naarvolgens een foto)

Een wonderbaar geval :

Van het steen genezen op 76 jarigen leeftijd

Het is een ware triomf te zien dat levensgevaarlijke, ingewoekerde ziekten, na vier jaar lijdens, zonder heelkundige bewerking kunnen genezen worden. Al kunnen de eerste kenteekens niet van ergen aard zijn, toch is er niets pijnlijker en gevaarlijker dan een volledig ontwikkelde lendenziekte.

« Ik was behept met een vreeselijke pijn in den rug en brandende steken in de blaas. Ik werd er gansch door in de war gebracht en door een piszwakte verveeld. Op zekere oogenblikken leed ik zoodanig dat ik mij onmogelijk bukken of in 't bed omdraaien kon. Gedurende maanden verergerde mijn toestand steeds, al beproefde ik ook allerlei geneesmiddelen, doch te vergeefs. Na vier jaar had ik alle hoop op genezing verloren.

« Op zekeren dag hoorde ik over de pillen De Witt voor lenden en blaas spreken ; ik schafte mij een doosje als monster aan. Het scheen me te verlichten. Na de tweede doos werd ik uit de pisblaas van twee leelijke groote steenen en verschillende kleinere, al bedekt met scherpkantige kristallen, verlost. Dit viel op 30 December 1913, om 6 u. 's morgens, voor. Ik toonde de steenen aan den dokter, die heel verwonderd was dat zulks zonder heelkundige bewerking gebeurd was. »

Dit is de getuigenis van den Heer Watts, die op dat oogenblik 76 jaar oud was, en die bereid is zijn verklaring in eigen persoon te bevestigen aan al degene die zich met hem in betrekking wild stellen : 62, Huntingdon Street, Barnsbury, N.

Op 11 Februai 1918 schreef de Heer Watts :

« Ik ben gelukkig u te kunnen zeggen dat ik van mijne vroegere ziekte niets meer gewaar geworden ben. Ik dank u hartelijk voor de wonderbare genezing die de pillen De Witt mij aangebracht hebben, niettegenstaande mijn ouderdom van ongeveer 80 jaar. »

Wie de eerste kenteekens van stoornis in de lenden en blaas verwaarloost, drijft de waanzien op de spits. De jicht, heupjicht, lumbago, rheumatisme, ontsteking der blaas en Brightziekte (eiwitverlies) veroorzaken meer lijden en sterfgevallen dan bijna al de andere ziekten te zamen.

Rug- en rheumatische pijnen, onregelmatige werking der darmen, troebel water, algeheele zwakte en zwaarmoedigheid, zijn de kenteekens die het gevaar aankondigen : zorg dan voor een onmiddellijke behandeling.

De pillen De Witt voor lenden en blaas verfrisschen, reinigen en genezen de lenden bij hun rechtstreekschen doortocht. Na 24 uren verminderen de pijnen en de blauwachtige tint der pis bewijst dat de pillen hun uitwerking begonnen zijn. Niet alleen is het gebruik ervan volstrekt zonder gevaar, maar in bijna alieder geval brengen de pillen een blijvende genezing.

De Pillen De Witt

VOOR LENDEN EN BLAAS

Indien gij de pillen koopt, verzekert u dat het echte pillen De Witt zijn, in witte doozen met drukwerk in blauw en goud verpakt en op de flesch een stempel in blauw lak. Neem een ernstige proef en oordeel u zelf over de teweeggebrachte verlossing. Indien gij diesaangaande andere inlichtingen wenscht, stuur dan een kaartbrief aan de toebereiders : E.-C. De Witt & Co Ltd., East Croydon, Londen, met vermelding van dit aanschrijven.

De pillen De Witt voor lenden en blaas worden in alle apotheken in gansch de beschaafde wereld verkocht. Indien gij de minste moeilijkheid ontmoet om u de echte pillen De Witt voor lenden en blaas aan te schaffen — met blauw stempel op den stop — zend de tegenwaarde aan het dichtsbijgelegen depot en de pillen zullen onmiddelijk toegestuurd worden, verpakt zonder merk.

De prijs is fr. 5.— de doos of fr. 7.50 de doos, twee en half maal grooter, hetgeen een groote besparing verwezenlijkt.

E.-C. De Witt & Co, 22, rue de la Glacière, Bruxelles.

Te Verkrijgen te ISEGHEM. VERHAMME, 13, Marktstraat, WYFFELS, 53, Marktstraat ; LALEMAN, 2, Bruggestraat.

G. HOET-ANNE, opticien, St Amandstraat 8, ROUSSELARE

HUIS VAN VERTROUWEN

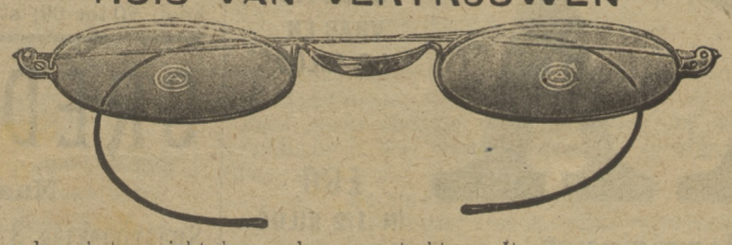

Waarom wordt het huis, G. Hoet-Anne, na 36 jaren bestaan, door de H. H. Oogmeesters, meer en meer aanbevolen ?

1° Omdat het gezicht met een nieuw stelsel van gezichtaanduider goed onderzocht wordt, die ons juist het nummer van 't gezicht aanduid, om met den eersten bril die men beproeft, zoo klaar te zien als op den ouderdom van 15 jaren, en waardoor het gezicht bewaard en versterkt wordt.

2° Omdat het huis voorzien is van uitgelezene glazen en alle verschillige modellen van bril en pince-nez monturen, uit de voornaamste fabrieken van Frankrijk, Engeland en Amerika, in goud, zilver, doublé, nickel en staal, en waarvan de prijzen buiten alle concurentieën zijn. Glazen, op recept der H. H. Oogmeesters voorgeschreven, worden kunstlijk afgewerkt. Brillen en pince-nez van af 3 fr. 't stuk. Allerfijnste geslepen glazen, met fijne monturen 6 en 7 fr. GEENE WOEKERPRIJZEN.

Het huis is ook voorzien van eenen schoonen keus jumellen, longues-vues, barometers en kunstoogen; Specialiteit van thermometers voor broeimachienen, brouwerijen, baden en kernen ; maximathermometers. likeur-, sirop-, melk- en oxijde wegers. Loupen voor wevers, enz...

Germain Hoet-Anne, begeeft zich op aanvraag persoonlijk ten huize, en heeft hoegenaamd met geene reizigers commerciëele betrekkingen.

Men lette goed op ons adres :

Germain Hoet-Anne, St Amandstraat 8, tegen de Noordstraat, Rousselare.

Er is altijd een oogmeester ten ieder beschikking.

HUIS

D. SCHELDEMAN-DE BUSSCHERE

St Hiloniusstraat, 6, ISEGHEM.

Vensterglas, Mastiek, enz... Verfwaren, Vernissen, Meubelpapier.

Bereiding van alle slach van verven voor die wil zelve schilderen.

— Eerlijke en trouwe bediening —

Zuivere en goede waren.

IN DE PLASTRON.

Marktstraat, 44, Iseghem.

Wilt gij gekleed gaan naar

DE LAATSTE MODELLEN

en uwe kleedingsstukken

BIJZONDER AFGEWERKT

hebben, wend u in volle vertrouwen bij

Raymond Maes-Geldhof

MEESTER-KLEERMAKER

Spoedige Bediening. — Rouwe in 24 uren.

RIJKE KEUS VAN STOFFEN

in allereerste hoedanigheid voor Heeren en Damen

ELLEGOEDEREN

-:- *Specialiteit van Plastrons* -:-

Witte en Fantasie Hemden

ALLE MODELLEN VAN COLS, enz. enz.-

Genadige prijzen,

TE BEKOMEN BIJ

Alberic ROSSELLE-MAERTENS

Meenenstraat, ISEGHEM.

Glas, Spiegels, Meubels, Vitreaux, Gravuren, Deurplakken, Portretten-Glazen, Glazenpannen.

Ik gelast mij ook met het

HERKWIKKEN van oude SPIEGELS.

Genadige prijzen — Spoedige bediening.

Michel DALLE-DEVOLDERE

Rousselarestraat, 55, ISEGHEM

CIGAREN CIGARETTEN

der best gekende merken

TABAK : Inlandsche en fijne cigarette tabak

aan zeer voordeelige prijzen

Verkoop in 't groot en in 't klein.

IN DE GOUDEN PLUIM

Cyrille Sintobin-Vandommele

de Pélichystraat, 25, ISEGHEM

FABRIEK VAN

Gemaakte Vrouw- en Kinderkleederen

Groote keus voor alle slach van witte roks, satine laine, moirette en zijde

— **WITTE en GEKLEURDE MANSHEMDEN** —

ELLEGOEDEREN, enz.

HANDEL IN FLESSCHENBIER

SEYNAEVE Gezusters

Kortrijkstraat, 64, ISEGHEM.

Java Sterk -- Dubbel Sterk
Westminster Stout
Schoth-ale — Pâle-ale.

Verkoop van Wijnen

HANDEL in KOLEN.

PER OCCASIE aan zeer genadige prijs GEGARNIERDE PATATENFRUITKAR, te koop bij SABBE-BRULEZ, Reeperstraat, 3, te Emelghem.

TE KOOP alle slach van WINKELALAAM bij Prospère VAN HAVERBEKE, Molenweg 1, Iseghem.

Broedeieren van uitgelezen zuiver zwarte **Minnorka's**, te verkrijgen bij Jean BOURGEOIS, 67, Vijfwegstraat, EMELGHEM.

TE KOOP

Machien om tabak te snijden met **5 messen** erbij, alsook een extra goeden **Slijpsteen,** dewelke men mag ten proeve stellen vooralleer te koopen bij Achiel DEGEZELLE-VYNCKE, Rousselarestr. Iseghem.

Camiel Roose-Wallaert

wonende in de O. L. VROUWSTRAAT, maakt eenieder bekend dat te rekenen van **1 Februari aanstaande** hij in de **KORTRIJKSTRAAT gaat wonen n° 32.** — Hij beveelt zich verder aan zijn medeburgers en klienten aan voor het maken van

ALLE SLACH VAN MEUBELS,

het **INSTELLEN** en **PLAATSEN** van

SCHOONE WINKELUITSTALLINGEN

waarvan hij sedert lang eene wel en alom gekende specialiteit heeft.